

Jahrbuch der
Heinrich-Heine-Universität
Düsseldorf

2006/2007

Heinrich Heine

HEINRICH HEINE
UNIVERSITÄT
DÜSSELDORF



Heinrich Heine

ZIM - Zentrum für Informations- und Medientechnologie

	2002	2003	2004	2005	2006
Benutzerinnen und Benutzer	18.392	18.225	16.821	15.842	24.533
E-Mails pro Tag	32.000	54.000	80.000	95.000	204.800
vierversuchte E-Mails pro Tag ¹	219	1.218	2.000	6.800	2.000
Span-E-Mails pro Tag ¹	*	*	*	68.000	150.000
Web-Zugriffe pro Tag	346.000	525.600	771.500	920.068	1.044.785
Netzanschlüsse auf dem Campus	9.000	12.000	12.433	13.358	14.020
Swiches/Router	3.000	6.600	7.148	7.710	8.201
WLAN Access-Points	15	40	50	53	53
Studenten-Arbeitsplätze im URZ	244	258	261	261	261
Chipkarten für Druckdienst	1.027	1.410	1.600	*	*
Druckseiten	157.439	261.669	203.534	*	*
Posterdruck, Laminieren	1.925	2.209	2.282	2.654	2.700
Zahl der Lehrveranstaltungen durchgeführte Tagungen/Kongresse	101	99	94	95	83
Zahl der Teilnehmenden	2.088	2.028	2.012	2.021	1.587
Zahl der Teilnehmenden	250	1.250	550	370	*
Pools von Ausleihgeräten:					
Notebooks	22	28	52	47	50
Notebooks (Projekt Notebook-Uhiv)	6	11	42	42	42
Beamer	25	32	65	47	47
sonstige Geräte		88		100	100
Zahl der Ausleihen (Beamer, Notebooks, Recorder, Kameras, Audiogeräte)	4.400	5.300	8.058	10.661	19.476
Medienproduktionen (Bild, Audio, Video, Animationen)	500	600	2.263	1.227	664

* Einige Kennzahlen wurden neu aufgenommen, andere hingegen nicht mehr ausgewertet.

¹ Zahlen für 2006 geschätzt.

Universitäts- und Landesbibliothek

	2002/2003	2003/2004	2004/2005	2005/2006
Nutzung der Zentralbibliothek				
Aktive Benutzerinnen und Benutzer	24.243	25.043	22.937	21.842
Zahl der Besucherinnen u. Besucher pro Tag	3.136	2.361	2.403	2.296
Ausleihen inklusive Lehbuchsammlung	1.085.695	1.306.006	1.399.299	1.405.088
Vormerkungen	71.192	79.455	53.070	45.481
Versandte Fernleihbestellungen	37.636	30.613	35.234	*
Versandte Fernleihen	*	*	*	39.827
Erhaltene Fernleihen	*	*	*	40.026
über Fernleihe a.d. ULB angeforderte Bestellungen	53.116	38.074	*	*
Versandte JASON-Bestellungen	10.601	9.818	*	*
über JASON aus der ULB angeforderte Bestellungen	14.733	12.744	*	*
Gesambestand nach Buchbinderarbeiten	2.476.279	2.496.906	2.494.906	2.467.861
Neuzugang nach Bänden	40.618	32.580	34.748	34.841
laufend gehaltene Zeitungen und Zeitschriften	7.179	6.128	5.539	4.819
Zeitschriften-Neuabonnements	100	79	*	*
abbestellte Zeitschriften	702	638	548	720
Elektronische Zeitschriften ¹	4.253	4.580	5.249	6.724
CD-ROM-Datenbanken	47	47	*	*
CD-ROM-Recherchen	43.633	28.532	*	*
lizenzierte Datenbanken	*	*	384	703
Datenbankzugriffe	*	*	130.940	148.955
Zugriffe auf die Homepage	*	*	4.413.007	18.985.317
Zugriffe auf die Düsseldorf-virtuelle Bibliothek	2,05 Mio	797.231	*	*
E-Mail-Informationsbrief / Newsletter	2.009	2.017	1.895	1.737
Führungen/Benutzerschulungen²				
Schulungsstunden für Nutzerinnen und Nutzer	*	*	*	303
Zahl der Veranstaltungen	84	69	98	*
Zahl der Teilnehmenden	1.529	1.068	3.228	6.444

* Ab 2004/2005 wurden einige Kennzahlen neu aufgenommen, andere hingegen nicht mehr ausgewertet.

¹ Die ULB Düsseldorf verzeichnet ihre elektronischen Volltextzeitschriften jetzt als eine von zahlreichen Teilnehmerbibliotheken im Rahmen des Projektes Elektronischen Zeitschriftenbibliothek (EZB); vgl. <http://www.uni-duesseldorf.de/WWW/ulb/ezbt.html>

² Gezählt wurden nur die Veranstaltungen der Benutzungsabteilung. Hinzu kommen noch zahlreiche fachspezifische Führungen bzw. Veranstaltungen der Fachreferate sowie solche für Schulklassen.

Studienabschlüsse in den Fakultäten Studienjahr 2006

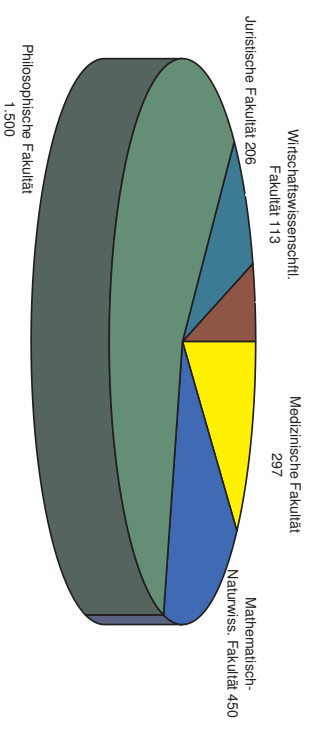

Studienabschlüsse nach Abschlussarten, Studienjahr 2006

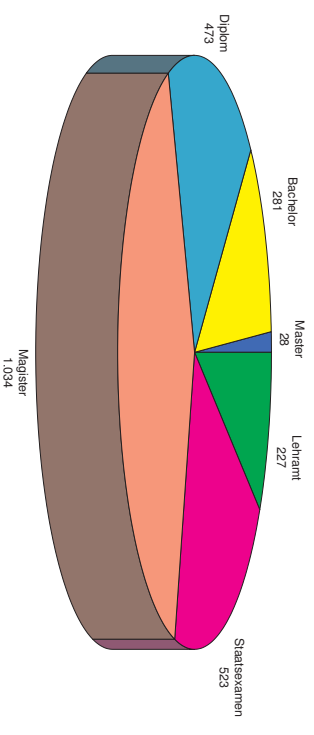

Habilitationen und Promotionen im Studienjahr 2006

	Studienjahr 2006	
	Habilitationen	Promotionen
Math.-Nat. Fakultät	10	123
Philosophische Fakultät	5	48
Juristische Fakultät	1	33
Wirtschaftswiss. Fakultät	0	4
Medizinische Fakultät	12	169
Summe	28	377

(Studienjahr: WS 2005/2006 u. SS 2006)

Studienabschlüsse (Prüfungen/Personen) im Studienjahr 2006 (Quelle: Prüfungsamt)

Fach ↓	Abschluss →	Bachelor	Bachelor integrativ	Bachelor Kombination	Diplom	Magister	Master	Lehramt	Staats-examen	Summe
Allgemeine Sprachwissenschaft	0	0	0	0	0	23	0	0	0	23
Anglistik/Englisch	0	0	0	0	0	140	0	93	0	173
Antike Kultur	0	0	0	0	0	0	0	0	0	0
Erziehungswissenschaft	0	0	0	70	42	0	0	2	0	114
Germanistik/Deutsch	0	0	0	0	327	0	0	37	0	364
Geschichte	0	12	0	0	86	0	0	19	0	117
Griechisch	0	0	0	0	0	0	0	1	0	1
Informationswissenschaft	0	0	0	0	0	61	0	0	0	69
Informationswiss. u. Sprachtechnologie	0	0	0	0	0	0	0	0	0	0
Jüdische Kultur, Sprache u. Literatur	0	0	0	0	0	2	0	0	0	2
Jiddistik	0	0	0	0	0	0	0	0	0	0
Jüdische Studien	0	0	0	0	0	0	0	0	0	0
Kommunikations- u. Medienwissenschaft	0	0	1	0	0	2	0	0	0	2
Kunstgeschichte	0	11	0	0	31	0	0	9	0	51
Latein	0	0	0	0	0	1	0	4	0	5
Linguistik	0	0	0	0	0	0	0	0	0	0
Literaturübersetzen	0	0	0	18	0	0	0	0	0	18
Medienwissenschaft	0	0	0	0	0	80	0	0	0	80
Medien- u. Kulturwissenschaft	96	0	0	0	0	0	0	0	0	96
Modernes Japan	0	3	0	0	9	0	0	0	0	12
Musikwissenschaft	0	0	0	0	0	7	0	1	0	8
Philosophie	0	4	0	0	37	0	0	6	0	47
Politikwissenschaft	0	4	0	0	46	0	0	0	0	50
Politische Kommunikation	0	0	0	0	0	0	0	0	0	0
Psychologie*	0	0	0	0	0	11	0	0	0	11
Romanistik/Französisch/Italienisch/Spanisch	0	5	0	0	39	0	0	25	1	69
Sozialwissenschaften	85	0	0	0	0	0	25	1	0	111
Soziologie	0	0	0	0	0	33	0	0	0	33
Sport	0	0	0	0	0	8	0	35	0	43
Philosophische Fakultät	181	48	88	985	25	173	0	173	0	1.500
Recht f. ausländische Juristen	0	0	0	0	0	11	0	0	0	11
Rechtswissenschaft	0	0	0	0	0	0	0	0	195	195
Juristische Fakultät	0	0	0	0	0	11	0	0	195	206
Betriebswirtschaftslehre	0	0	0	113	0	0	0	0	0	113
Wirtschaftswissenschaftliche Fakultät	0	0	0	113	0	0	0	0	0	113
Biochemie	16	0	0	0	0	0	0	0	0	16
Biologie	0	0	152	0	0	0	0	0	0	152
Chemie	0	0	34	0	0	0	0	23	0	43
Geographie	0	0	0	0	21	0	0	12	0	33
Informatik	28	0	0	0	0	0	0	0	0	28
Mathematik	8	0	20	0	0	0	3	7	0	38
Pharmazie	0	0	0	0	0	0	0	0	48	48
Physik	0	0	12	0	0	0	0	3	0	15
Psychologie	0	0	0	44	0	0	0	0	0	44
Wirtschaftsinformatik**	0	0	10	0	0	0	0	0	0	10
Mathematisch-Naturwiss. Fakultät	52	0	272	21	3	54	48	48	48	450
Public Health	0	0	0	17	0	0	0	0	0	17
Medizin	0	0	0	0	0	0	0	0	240	240
Zahnmedizin	0	0	0	0	0	0	0	0	40	40
Medizinische Fakultät	0	0	0	17	0	0	0	0	280	297
Hochschule gesamt	233	48	473	1.034	28	227	523	523	2.566	2.566
Personen	233	24	473	368	28	116	523	523	1.765	1.765

* Magister Nebenfach, ** Gemeinschaftlicher Studiengang von Wirtschaftswissenschaftlicher und Mathematisch-Naturwissenschaftlicher Fakultät.

Jahrbuch der Heinrich-Heine-Universität Düsseldorf 2006/2007

Herausgegeben vom Rektor
der Heinrich-Heine-Universität Düsseldorf
Univ.-Prof. Dr. Dr. Alfons Labisch

Konzeption und Redaktion:
Univ.-Prof. em. Dr. Hans Süßmuth

Studierende insgesamt (Personen) im ersten Studienfach in den Fakultäten, WS 2006/2007

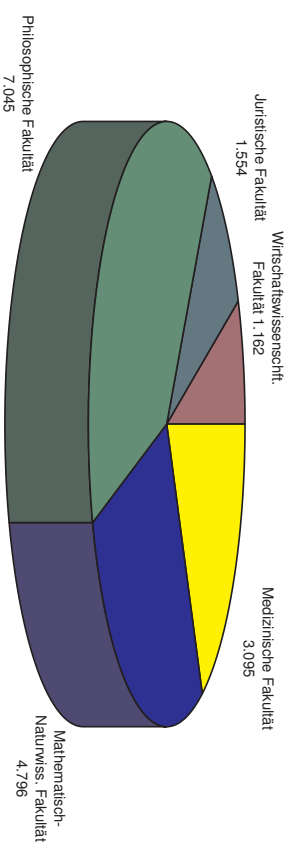

Studienanfänger/innen (Personen) im ersten FS in den Fakultäten WS 2006/2007

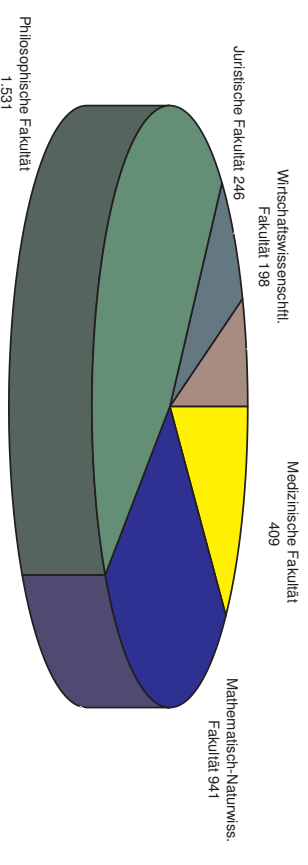

© Heinrich-Heine-Universität Düsseldorf 2007
Einbandgestaltung: Wiedemeier & Martin, Düsseldorf
Titelbild: Schloss Mückeln, Tagungszentrum der Universität
Redaktionsassistent: Georg Stüttgen
Beratung: Friedrich-K. Unterweg
Satz: Friedhelm Sowa, L^AT_EX
Herstellung: WAZ-Druck GmbH & Co. KG, Duisburg
Gesetzt aus der Adobe Times
ISBN 3-9808514-5-1

Ausländische Studierende nach Herkunftsländern seit WS 2002/2003 (Quelle: Dezernat 1)

Herkunftsländer	WS 2002/2003	WS 2003/2004	WS 2004/2005	WS 2005/2006	WS 2006/2007
Türkei	377	393	305	307	315
Polen	188	197	199	195	188
Russische Föderation	135	170	165	172	174
Marokko	97	126	137	149	163
Bulgarien	57	111	131	147	154
Ukraine	93	115	128	132	140
Griechenland	219	210	138	136	132
China (VR) (einschl. Tibet)	99	132	131	125	132
Georgien	55	64	90	106	98
Iran	134	126	89	88	86
Jugoslawien (Serbien, Montenegro)	103	94	82	80	74
Süd Korea	70	85	75	61	69
Italien	83	96	71	64	69
Kroatien	83	83	71	65	62
Kamerun	48	51	48	52	56
Bosnien-Herzegowina	37	43	49	50	49
Tunesien	17	18	24	30	46
Syrien	26	31	28	33	36
Rumänien	27	30	28	35	35
Spanien	90	74	47	38	35
Weissrussland (Belarus)	16	27	33	33	31
Indien	29	31	32	32	31
Japan	46	47	40	29	27
Israel	12	17	26	23	25
Großbritannien	58	46	35	29	24
Mazedonien	23	26	26	26	23
Litauen	21	20	22	22	22
Vietnam	13	11	12	13	21
Portugal	23	24	15	17	21
Niederlande	31	29	21	20	21
Osterreich	35	33	19	22	19
Senegal	11	16	13	17	19
Frankreich	67	64	35	29	17
Ungarn	42	38	28	20	17
Ägypten	18	24	14	16	16
Estland	9	10	13	16	15
Moldawien	9	10	13	15	15
Mongolei	11	20	21	19	15
Kasachstan	4	8	10	10	14
Irak	10	10	10	11	14
USA	22	23	14	12	13
Brasilien	11	19	13	13	13
Lettland	9	11	10	9	12
Albanien	8	10	9	13	11
Jordanien	16	13	14	12	11
Indonesien	7	8	9	14	11
Kirgisien	3	6	8	11	10
Macau	0	0	0	0	10
Kenia	4	3	5	8	10
sonstige ¹	307	317	274	268	280
Summe	2.893	3.170	2.630	2.844	2.901

¹ Nur Studierende mit angestrebtem Abschluss, ohne Gasthörer, Beurlaubte und Besucher Deutschkurs.

Inhalt

Vorwort des Rektors	11
Gedenken	17
Rektorat	19
ANNIKA MORCHNER, RAIMUND SCHIRMEISTER und ALFONS LABISCH (Rektor) Der Corporate-Identity-Prozess an der Heinrich-Heine-Universität Düsseldorf.....	21
ULF PALLME KÖNIG (Kanzler) Grundsätzliche Überlegungen zu Perspektiven der Zentralen Universitäts- verwaltung der Heinrich-Heine-Universität Düsseldorf im Zuge des Hoch- schulfreiheitsgesetzes	29
Medizinische Fakultät	
<i>Dekanat</i>	53
<i>Neu berufene Professorinnen und Professoren</i>	55
BERND NÜRNBERG (Dekan) Chancen und Herausforderungen einer sich wandelnden Hochschulmedizin	63
ANTONIA M. JOUSSEN Wieder lesen können? Möglichkeiten und Grenzen in der Therapie der altersbedingten Makuladegeneration	69
MICHAEL SCHÄDEL-HÖPFNER und JOACHIM WINDOLF Handchirurgie – Ein neues Fachgebiet am Universitätsklinikum Düsseldorf	83
UTE SPIEKERKÖTTER und ERTAN MAYATEPEK Angeborene Störungen der Fettsäureoxidation – Erfolge des Neugeborenen Screenings, Mausmodelle und Pathogenese	93
RÜDIGER E. SCHARF, ANDREA GERHARDT, VOLKER R. STOLDT und RAINER B. ZOTZ Klinische und experimentelle Thromboseforschung – Genetische Deter- minanten, molekulare Mechanismen und therapeutische Strategien bei thrombotischen Komplikationen	105

STEPHAN ROTH, HANS GEORG BENDER, WILFRIED BUDACH, PETER

FEINDT, HELMUT ERICH GABBERT, RAINER HAAS, DIETER HAUS-
SINGER, WOLFRAM TRUDO KNOFFEL, CAROLIN NESTLE-KRÄM-
LING, HANS-JAKOB STEIGER, JÖRG SCHIPPER und KLAUS-WERNER

SCHULTE

Aktuelle Entwicklungen der interdisziplinären Krebstherapie 127

NORBERT GATTERMANN

Eröffnung der Universitätsambulanz 155

Mathematisch-Naturwissenschaftliche Fakultät

Dekant

163

Neu berufene Professorinnen und Professoren 165

PETER WESTHOFF (Dekan)

Die Mathematisch-Naturwissenschaftliche Fakultät und
die Herausforderungen der Zukunft 179

DETLEV RIESNER

Infektiöse Moleküle: Viroide und Prionen 183

GEORG GROTH

Strukturbestimmung von Proteinen als Schlüssel
zum molekularen Mechanismus 215

THOMAS J. J. MÜLLER

Multikomponenten- und Dominoreaktionen in der
diversitätsorientierten Organischen Synthese 227

BETTINA M. PAUSE

Emotionale Kommunikation mittels chemischer Signale 245

Philosophische Fakultät

Dekant

255

Neu berufene Professorinnen und Professoren 257

ULRICH VON ALLEMANN (Dekan)

Die Zukunft der Düsseldorfer Geistes- und Sozialwissenschaften:
Zwischen Humboldt und Henkel, Heine und Heute 261

DIETRICH BUSSE

Sprache – Kognition – Kultur
Der Beitrag einer linguistischen Epistemologie zur
Kognitions- und Kulturwissenschaft 267

PETER MATUSSEK

Stille Blicke: Zur Naturlyrik des ‚vorkritischen‘ Goethe 281

Studierende (Studenten/Personen) aller Studienfächer/Studiengangkombinationen WS 2006/2007
(Quelle: Dezernat 1)

Fach 1	Abschluss →										
	Bachelor integrativ	Bachelor Kombination	Diplom	Magister	Master	Lehramt	Staats-examen	Promotion	Summe		
Allgemeine Sprachwissenschaft	0	0	0	440	0	0	0	19	459		
Anglistik/Englisch	0	562	0	1.437	12	142	0	122	2.275		
Antike Kultur	0	120	0	0	0	0	0	0	120		
Erziehungswissenschaft	0	0	92	159	0	14	0	78	343		
Germanistik/Deutsch	0	0	0	3.299	13	184	0	276	4.561		
Geschichte	0	465	0	1.022	8	98	0	197	1.780		
Griechisch	0	0	0	17	0	0	0	3	23		
Informationswissenschaft	0	53	0	422	0	0	0	21	496		
Informationswiss. u. Sprachtechnologie	64	0	0	0	3	0	0	0	67		
Jiddische Kultur, Sprache u. Literatur	0	25	0	26	0	0	0	1	52		
Jiddisch	0	0	0	0	0	0	0	0	0		
Jüdische Studien	0	21	0	46	0	0	0	0	69		
Kommunikations- u. Medienwissen-schaft	0	126	0	0	0	0	0	0	126		
Kunsgeschichte	0	322	0	160	23	0	0	42	547		
Latin	0	0	0	0	37	0	0	8	77		
Linguistik	72	62	0	0	2	0	0	0	136		
Literaturübersetzen	0	0	168	0	0	0	0	0	168		
Medienkultur/Analyse	0	0	0	0	67	0	0	0	67		
Medienwissenschaft	0	0	0	287	0	0	0	27	314		
Medien* u. Kulturwissenschaft	301	0	0	196	0	0	0	8	301		
Modernes/Japan	0	254	0	0	1	0	0	0	461		
Musikwissenschaft	0	62	0	74	0	0	0	0	136		
Philosophie	0	284	0	449	4	59	0	87	883		
Politikwissenschaft	0	98	0	313	0	0	0	48	459		
Politische Kommunikation	0	0	0	0	31	0	0	0	31		
Psychologie*	0	0	0	62	0	0	0	22	84		
Romanistik/Französisch/Italienisch/	0	316	0	514	4	147	0	66	1.047		
Spanisch	399	0	0	0	93	0	0	0	493		
Sozialwissenschaften	0	72	0	261	0	0	0	0	382		
Soziologie	0	0	0	27	0	72	0	49	106		
Sport	0	0	0	0	0	0	0	0	0		
Philosophische Fakultät	836	3.631	260	9.250	261	751	0	1.074	16.063		
Recht f. ausländische Juristen	0	0	0	21	0	0	0	0	21		
Rechtswissenschaft	0	0	0	0	0	0	1.375	170	1.545		
Juristische Fakultät	0	0	0	21	0	0	1.375	170	1.566		
Betriebswirtschaftslehre	194	0	944	0	0	0	0	35	1.173		
Wirtschaftswissenschaftl. Fakultät	194	0	944	0	0	0	0	35	1.173		
Biologie	87	0	0	1.019	24	62	0	14	1.25		
Chemie	74	0	0	446	0	19	0	305	1.461		
Geographie	77	0	0	0	0	18	0	126	668		
Informatik	535	0	0	57	0	0	0	26	101		
Mathematik	106	0	0	269	0	30	0	23	614		
Mathematik	0	0	0	0	17	0	0	30	452		
Pharmazie	0	0	0	0	0	0	0	68	641		
Physik	104	0	127	0	4	20	0	43	298		
Psychologie	0	0	401	0	0	0	0	58	459		
Wirtschaftschemie**	0	0	246	0	0	0	0	3	249		
Mathematisch-Naturwiss.-Fakultät	963	0	2.508	57	102	149	573	696	5.068		
Public Health	0	0	0	66	0	0	0	4	70		
Medizin	0	0	0	0	0	0	2.616	49	2.665		
Zahnmedizin	0	0	0	0	0	0	345	26	371		
Medizinische Fakultät	0	0	0	66	0	0	2.961	79	3.106		
Hochschule gesamt	2.013	3.631	3.712	9.394	363	900	4.909	2.054	26.976		
Persone	1.994	1.766	3.581	3.114	357	399	4.886	1.959	17.652		

Außerdem 145 Studierende ohne angestrebten Abschluss (186 FF), 333 Beurlaubte (636 FF), 422 Gasthörer (462 FF) und 35 Besucher/Deutscher (35 FF). * Magister Nebenfach. ** Gemeinsamer Studiengang von Wirtschaftswissenschaftlicher und Mathematisch-Naturwissenschaftlicher Fakultät.

Studiengänge an der Heinrich-Heine-Universität Düsseldorf (Stand WS 2006/2007)

Fach ↓	Abschluss →	Bachelor Integrativ	Bachelor Kombination	Diplom	Magister	Master	Lehramt	Staats- examen
Allgemeine Sprachwissenschaft								
Anglistik / Englisch			◦			•	+	
Antike Kultur								
Betriebswirtschaftslehre	1			+				
Biochemie	•					•		
Biologie	•		•	•		•	+	
Chemie	•					•	+	
Erziehungswissenschaft				+			+	
Geographie							+	
Germanistik / Deutsch		•				•	+	
Geschichte		•		+		•	+	
Gewerblicher Rechtsschulz				2				
Griechisch							+	
Informatik	•					•		
Informationsrecht								
Informationswissenschaft					2			
Informationswiss. u. Sprachtechnologie	•		◦			•		
Jiddische Kultur, Sprache u. Literatur			◦					
Jiddistik						•		
Jüdische Studien			•			•		
Kommunikations- u. Medienwissenschaft			◦					
Kunstgeschichte			•			•		
Latein							+	
Linguistik	•		◦			•		
Literaturübersetzen			•					
Mathematik	•			•		•	+	
Medienkulturanalyse								
Medienwissenschaft					•			
Medien- und Kulturwissenschaft	•							
Medizin								•
Modernes Japan			•			1		
Musikwissenschaft			◦					
Pharmazie								
Philosophie			•			•	+	•
Physik	•					•	+	
Politikwissenschaft			◦					
Politische Kommunikation						•		
Psychologie			•					
Public Health								
Recht für ausländische Juristen								
Rechtswissenschaft								•
Romanistik / Französisch, Italienisch, Spanisch			•			•	+	
Sozialwissenschaften	•							
Soziologie			◦					
Sport							+	
Wirtschaftschemie								
Zahnmedizin				•				

• Hauptfach / Kernfach **und** Nebenfach / Ergänzungsfach, ◦ **nur** Nebenfach / Ergänzungsfach,

+ Studiengang läuft aus

1 erstmals ab WS 2006/2007, 2 Weiterbildungsstudiengang, 3 Zusatzstudiengang

GERHARD VOWE	
Mediatisierung? Mediendemokratie? Mediokratie?	
Ein theoretischer Ansatz auf dem Prüfstand	295
PETER H. HARTMANN und INGA HÖHNE	
Freizeitmuster und soziale Strukturen in Düsseldorf –	
Ein Weg zur Bestimmung neuer Zielgruppen	311
RALPH WEISS	
Nach dem „Deutschen Sommermärchen“ zurück im alltäglichen Politik- verdruss – Wie Medien politische Stimmungslagen beeinflussen und von welchen Kontexten der Medieneinfluss abhängt	333
Gastbeitrag	
ULRICH VON ALEMANN	
Vorwort zum Gastbeitrag von Lothar Schröder	349
LOTHAR SCHRÖDER	
Heinrich Heine: „Die Pragueise“ (1824) oder: Rekonstruktion eines spektakulären Handschriftenfonds	351
Wirtschaftswissenschaftliche Fakultät	
Dekanat	361
<i>Neu berufene Professorinnen und Professoren</i>	363
CHRISTOPH J. BÖRNER (Dekan)	
Strategische Positionierung und Profilierung von Universitäten und Fakultäten aus betriebswirtschaftlicher Sicht	365
H. JÖRG THIEME	
Soziale Marktwirtschaft – Denkfehler oder Gestaltungsdefekte?	381
GUIDO FÖRSTER	
Steuerliche Probleme bei der Abfindung von Pensionszusagen an Gesellschafter-Geschäftsführer einer GmbH	391
Juristische Fakultät	
Dekanat	407
<i>Neu berufene Professorinnen und Professoren</i>	409
JOHANNES DIETLEIN (Dekan)	
Die Düsseldorf Law School – Innovation im Zeichen des Hochschulfrei- heitsgesetzes	413
DIRK OLZEN	
Das Dr. med. Micheline Radzyner-Institut für Rechtsfragen der Medizin	419

KARSTEN ALTENHAIN und MICHAEL HAIMERL Die Praxis der Urteilsabsprachten in Wirtschaftsstrafverfahren – Ergebnisse eines drittmittelfinanzierten juristischen Forschungsprojekts	421
DIRK LOOSCHELDERS und LOTHAR MICHAEL Zur Gründung eines Instituts für Versicherungsrecht	437
JOHANNES DIETLEIN Interessenkonflikte bei der Besetzung von Sparkassengremien	443
Gesellschaft von Freunden und Förderern der Heinrich-Heine-Universität Düsseldorf e.V. OTHMAR KALTHOFF Jahresbericht 2006	469
Forscherverbände der Heinrich-Heine-Universität Düsseldorf ANDREA VON HÜLSEN-ESCH, MONIKA GOMILLE, HENRIETTE HERWIG, CHRISTOPH AUF DER HORST, HANS-GEORG POTT, JOHANNES STE-GRIST und JÖRG VÖGELE Kulturelle Variationen und Repräsentationen des Alter(n)s	473
Nachwuchsforscherguppen an der Heinrich-Heine-Universität Düsseldorf ANNETTE M. SCHMIDT Magnetotaktive weiche Materie – Von der Kombination magnetischer Zweige mit flexiblen Kettenmolekülen	491
Institute an der Heinrich-Heine-Universität Düsseldorf <i>Das Düsseldorf Institut für Außen- und Sicherheitspolitik</i> RALPH ALEXANDER LORZ und RAINER WINKLER Das Düsseldorf Institut für Außen- und Sicherheitspolitik – Ein unabhängiges interdisziplinäres Forum an der Heinrich-Heine-Universität	505
<i>Institut „Moderne im Rheinland“</i> GERTRUDE CEPL-KAUFMANN Der „Arbeitskreis zur Erforschung der Moderne im Rheinland“ als An-Institut an der Heinrich-Heine-Universität	515
Kooperationen der Heinrich-Heine-Universität Düsseldorf <i>Konfuzius-Institut Düsseldorf</i> PETER HACHENBERG und LI XUETAO Das Konfuzius-Institut Düsseldorf an der Heinrich-Heine-Universität Düsseldorf e.V. – Gründung, Programm und Perspektiven	533

Haushalt

	Haushaltsvolumen in 1000 Euro	Drittmittelausgaben in 1000 Euro
Math.-Nat. Fakultät		14.932
Philosophische Fakultät		2.397
Juristische Fakultät		522
Wirtschaftswiss. Fakultät		185
Medizinische Fakultät (Kapitel 06 107)	103.065 ²	24.908
Heinrich-Heine-Universität ¹ (Kapitel 06 171)	124.272 ³	
Summe	227.337	43.779⁴

- 1 ohne Medizinische Fakultät
- 2 Zuführungen für den laufenden Betrieb an die Fakultät
- 3 incl. 32,9 Mio. Euro für Mieten und Pachten an den BLB NRW
- 4 incl. der Drittmittel der Zentralen Einrichtungen

Drittmittelausgaben je Fakultät im Haushaltsjahr 2006 in Euro

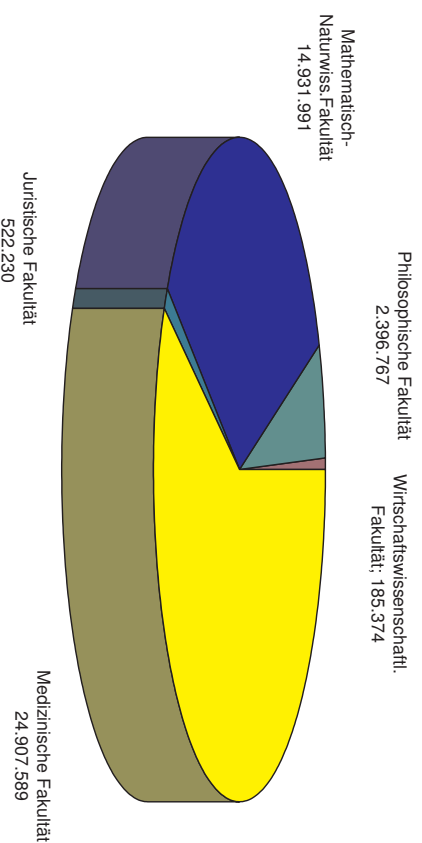

Personal

Universität

	Professoren/ Professorinnen	wissensch. MA ¹	weiteres Personal
Mathematisch-Naturw. Fakultät	88	278	297
Philosophische Fakultät	55	130	51
Juristische Fakultät	13	28	14
Wirtschaftswiss. Fakultät	9	23	10
Medizinische Fakultät	88	952	- ²
Universitäts- und Landesbibliothek	-	-	150 ³
Universitätsrechenzentrum	-	-	40 ³
Verwaltung	-	-	349 ³
Summe	253	1.411	911

Auszubildende (ohne Medizin): 59

¹ MA: Mitarbeiter/-innen

² Das weitere Personal wird beim Universitätsklinikum geführt.

³ Wissenschaftliches und Nichtwissenschaftliches Personal

Universitätsklinikum

Im Jahresdurchschnitt Beschäftigte

Mitarbeiter/-innen (Vollkräfte) ca. 4.264

darunter:

Wiss. Personal (nachrichtlich)¹ 793

Pflegedienst ca. 880

Medizinisch technischer Dienst ca. 1.087

Personal in medizinischen Berufen ca. 495

sonstiges Personal ca. 1.009

Ausbildungsplätze (31.12.2006) 517

Anzahl Kliniken 29

Anzahl Institute 30

Betriebene Betten 1.161

Stationäre Behandlungen ca. 41.800

Ambulante Behandlungen ca. 305.600

¹ In diesem Umfang ist das wissenschaftliche Personal der Medizinischen Fakultät verpflichtet, Aufgaben in der Krankenversorgung im Universitätsklinikum wahrzunehmen. Quelle: Jahresabschluss Klinikum 2006

Ausgründungen aus der Heinrich-Heine-Universität Düsseldorf

KARL-ERICH JAEGER, WERNER HUMMEL und THORSTEN EGGERT
evocatal GmbH – Eine neue Biotech-Firma
aus der Heinrich-Heine-Universität Düsseldorf..... 545

Zentrale Einrichtungen der Heinrich-Heine-Universität Düsseldorf

Universitäts- und Landesbibliothek

IRMGARD SIEBERT

Die Universitäts- und Landesbibliothek Düsseldorf als Teil
der Landesbibliotheksstruktur in Nordrhein-Westfalen 555

Zentrum für Informations- und Medientechnologie

STEPHAN OLBRICH und SEBASTIAN MANTEN

Hochleistungsrechnen und parallele Programmierung:

Service für sowie Gegenstand von Forschung und Lehre 575

Geschichte der Heinrich-Heine-Universität Düsseldorf

MAX PLASSMANN

Public Private Partnership in der Nachkriegszeit –

Das Rheinisch-Westfälische Institut für Übermikroskopie
und die Medizinische Akademie Düsseldorf 593

Forum Kunst

ANDREA VON HÜLSEN-ESCH

Zum Sterben schön! Alter, Totentanz und Sterbekunst von 1500 bis heute –

Eine Ausstellungsreihe in Nordrhein-Westfalen von September 2006 bis
April 2007..... 605

Chronik der Heinrich-Heine-Universität Düsseldorf

ROLF WILLHARDT

Chronik 2006/2007..... 635

Campus-Orientierungsplan 653

**Daten und Abbildungen aus dem Zahlenspiegel
der Heinrich-Heine-Universität Düsseldorf** 659

Autorinnen und Autoren 673

Organigramm

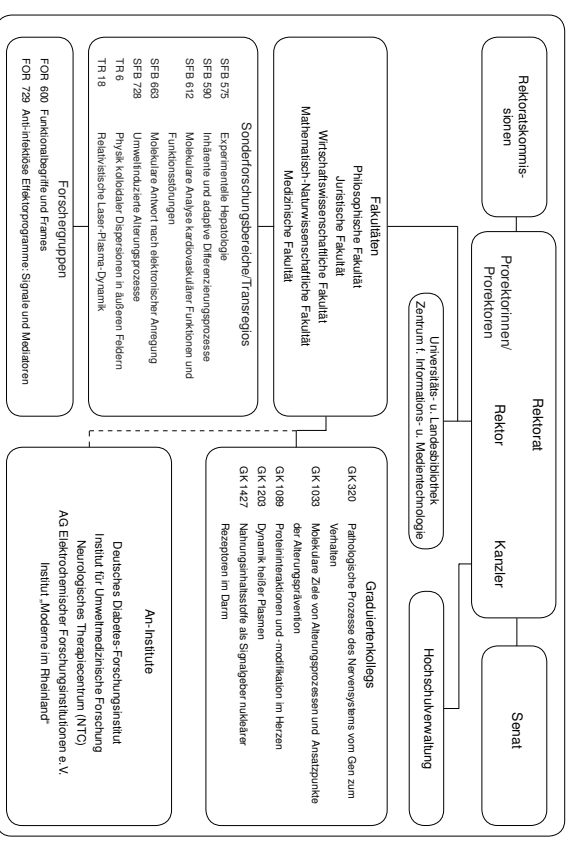

Hochschulpartnerschaften

- Universität Nantes (Frankreich) seit 11.05.1973
- Universität Neapel (Italien) seit 24.04.1985
- Universität Peking (China) seit 01.07.1987
- Universität Alicante (Spanien) seit 01.12.1987
- Universität Reading (Großbritannien) seit 13.12.1988
- University of California, Davis (USA) seit 10.10.1990
- Pennsylvania State University (USA) seit 05.12.1990
- Karls-Universität Prag (Tschechische Republik) seit 18.03.1998
- Keio University, Tokio (Japan) seit 04.02.1999